

Măsura	Plăți de Agro-mediu
Cadrul Legal	<p>Articolul 36 (a) (iv) din Regulamentul Consiliului (CE) Nr. 1698/2005 din 20 Septembrie 2005 privind sprijinul pentru dezvoltare rurală din Fondul European Agricol pentru Dezvoltare Rurală (FEADR).</p> <p>Articolul 39 din Regulamentul Consiliului (CE) Nr. 1698/2005 din 20 Septembrie 2005 privind sprijinul pentru dezvoltare rurală din Fondul European Agricol pentru Dezvoltare Rurală (FEADR).</p> <p>Articolul 27 și punctul 5.3.2.1.4 din Anexa II la Regulamentul (CE) Nr. 1974/2006.</p>
Codul Măsurii	214

Motivație

Plățile de agro-mediu sunt necesare pentru a sprijini dezvoltarea durabilă a zonelor rurale și pentru a răspunde cererii din ce în ce mai mari a societății pentru servicii de mediu. Plățile acordate prin această măsură trebuie să încurajeze fermierii să deservească societatea ca întreg prin introducerea sau continuarea aplicării metodelor de producție agricolă compatibile cu protecția și îmbunătățirea mediului, a peisajului și caracteristicilor sale, a resurselor naturale, a solului și a diversității genetice.

Ierarhia obiectivelor

Obiectiv global	Îmbunătățirea mediului și a spațiului rural	Impact
Obiectivul măsurii (specific)	Obiectivul acestei măsuri este de a contribui la dezvoltarea durabilă a spațiului rural prin încurajarea utilizatorilor de terenuri să introducă sau să continue metodele de producție agricolă compatibile cu protecția și îmbunătățirea mediului, inclusiv a biodiversității, apei, solului și a peisajului rural.	Rezultat
Obiective operaționale	Mentținerea pajiștilor cu înaltă valoare naturală	Output
	Mentținerea biodiversității prin aplicarea practicilor agricole tradiționale	
	Managementul adecvat al pajiștilor importante pentru păsări	
	Asigurarea protecției apei și solului	

Lista pachetelor existente:

1. Pajiști cu Înaltă Valoare Naturală
2. Practici Agricole Tradiționale
3. Pajiști Importante Pentru Păsări – pachet pilot
4. Culturi verzi

Domeniu de aplicare și acțiuni

Plățile de agro-mediu vor fi acordate fermierilor care își asumă, în mod voluntar, angajamente de agro-mediu pentru o perioadă de 5 ani de la data semnării angajamentului.

Plățile de agro-mediu cuprind doar acele angajamente care depășesc cerințele minime evidențiate mai jos, care prezintă nivelul de referință neremunerat, considerat drept punct de pornire pentru elaborarea plăților compensatorii de agro-mediu.

Cerințele minime

În conformitate cu art. 39 al Regulamentului Consiliului (CE) nr. 1698/2005, plățile de agro-mediu cuprind doar acele angajamente care depășesc standardele obligatorii relevante pentru respectivele angajamente. Aceste standarde obligatorii relevante sunt extrase din prevederile art. 4 și 5 și anexele III și IV la Regulamentul Consiliului nr. 1782/2003 (Ordinul Comun nr. 15/56/2008 pentru adoptarea măsurilor privind bunele condiții agricole și de mediu în România), precum și din legislația națională privind utilizarea fertilizanților (Ordinul Comun nr. 1182/1270/2005 privind aprobarea Codului de bune practici agricole pentru protecția apelor împotriva poluării cu nitrati din surse agricole) utilizarea produselor de protecție a plantelor. (Hotărârea Guvernului nr. 1559/2004 privind procedura de omologare a produselor de protecție a plantelor în vederea plasării pe piața și a utilizării lor pe teritoriul României), precum și alte cerințe obligatorii relevante stabilite prin legislația națională (Ordonanța nr. 4/1995 privind fabricarea, comercializarea și utilizarea produselor de uz fitosanitar pentru combaterea bolilor, daunătorilor și buruienilor în agricultura și silvicultura). România nu are prevăzute reglementări legislative privind poluarea cu fosfor. Prin urmare, cerințele de agro-mediu sunt stabilite respectând aceste prevederi.

O descriere detaliată a cerințelor minime relevante fiecărui angajament poate fi găsită în Anexa 4B1.

Beneficiari

Fermieri

Arie geografică

Pachetul 1 „Pajiști cu Întărire Valoare Naturală” și Pachetul 2 „Practici Agricole Traditionale” vizează pajiștile cu Întărire Valoare Naturală, delimitate în Program (Figura 1). Delimitarea este făcută la nivel de unități administrativ teritoriale (UAT).

Pachetul Pilot 3 Pajiști Importante Pentru Păsări vizează pajiștile regăsite într-un număr de Arii Importante pentru Păsări, delimitate în Program (Figura 2). Delimitarea este făcută la nivel de unități administrativ teritoriale.

Pachetul 4 Culturi Verzi este disponibil pentru terenul arabil pe întreg teritoriul național.

Criterii de eligibilitate

Plățile de agro-mediu pot fi acordate ca parte a măsurilor dacă beneficiarul:

- 1) este utilizatorul unei suprafețe agricole localizată pe teritoriul României, identificabilă în Sistemul Integrat de Administrare și Control, cu o suprafață minimă de 1 ha iar parcelele eligibile au dimensiunea minimă de 0,3 ha;
- 2) se angajează să mențină angajamentul de agro-mediu pentru o perioadă de 5 ani, de la data semnării acestuia;

- 3) se angajează să respecte cerințele minime relevante pe suprafața întregii ferme;
- 4) se angajează să respecte cerințele specifice pachetelor de agro-mediu pentru care aplică;
- 5) se angajează să țină o evidență a activităților agricole corelate cu implementarea cerințelor de agro-mediu;
- 6) declară pe propria răspundere că nu a utilizat fertilizanți chimici și /sau pesticide în ultimii 5 ani pe suprafețele pe care intenționează să aplice pachetul 1 „Pajiști cu înaltă valoare naturală”. În situația în care fermierul utilizează acele suprafețe de mai puțin de 5 ani, declarația va avea aplicabilitate doar pentru perioada anterioară în care fermierul a utilizat efectiv acele suprafețe. Acest criteriu de eligibilitate este aplicabil doar în cazul pachetului 1.

Din punctul de vedere al eligibilității terenului, în prezent plățile de agro-mediu se acordă pentru terenul arabil (în cazul pachetului 4) și pentru pajiști (în cazul pachetelor 1,2 și 3).

Forma și valoarea sprijinului

Plata de agro-mediu este plătită ca plată fixă la hectar și reprezintă o compensație pentru pierderile de venit și costurile adiționale suportate de fermieri.

Plata se va face în întregime către fermier.

Plata se efectuează anual.

Consistența și plauzibilitatea calculului plăților

Plățile compensatorii sunt elaborate de către Institutul de Cercetare Dezvoltare Pajiști Brașov și de Institutul Național Cercetare Dezvoltare în Agricultură Fundulea. Aceste două institute sunt autonome și se află în coordonarea Academiei de Științe Agricole și Silvicultură „Gheorghe Ionescu Sisești”. MADR a asigurat verificarea acestor calcule iar acestea s-au dovedit a fi consistente și plauzibile.

Descrierea pachetelor de agro-mediu disponibile

Pachetul 1: Pajiști cu Înaltă Valoare Naturală

Descriere

România deține una din resursele cele mai bogate de pajiști semi-naturale încă existente în Europa, pajiști ce pot fi clasificate ca pajiști cu înaltă valoare naturală (pajiști semi-naturale, în general asociate cu o diversitate ridicată de specii și habitate). Studiile efectuate asupra sistemelor de pajiști din România arată că acestea prezintă o diversitate botanică foarte ridicată. Această diversitate este asociată cu caracteristici geomorfologice neobișnuite și o suită de specii de plante rare de o ecologie contrastantă, susținută de-a lungul secolelor de sisteme agricole tradiționale ca parte a ceea ce poate fi descris ca un sistem durabil de utilizare a terenului (*A. Jones 2007*).

O amenințare importantă este intensivizarea agriculturii în aceste zone și o posibilă conversie a pajiștilor cu înaltă valoare naturală în teren arabil sau pajiști utilizate intensiv. Există anumite schimbări care arată potențialul creșterii gradului de intensivizare, cea mai vizibilă dintre aceste schimbări fiind sporirea utilizării mijloacelor mecanizate pentru efectuarea lucrărilor pe pajiști. Nivelul mediu de fertilizare este încă relativ scăzut însă, este de așteptat ca acesta să crească semnificativ până în anul 2011 în strânsă corelare cu creșterea eficienței în agricultură. O astfel de creștere a utilizării fertilizanților chimici ar fi implicit asociată cu scăderea semnificativă a diversității speciilor de plante și pierderea de habitate, așa cum este demonstrat de numeroase studii.

Provocarea constă în menținerea acestei bogate resurse de pajiști semi-naturale în fața schimbărilor socio-economice ce vor apărea în mediul rural în anii următori. Pentru a reuși, este nevoie ca sistemele extensive de utilizare a pajiștilor semi-naturale să fie susținute îndeajuns pentru a putea face față competiției atât cu sistemele agricole intensive cât și într-un context mai larg, cu alte activități economice emergente cu care se va afla în competiție.



Figura 1 – Zone Pajiști cu Înaltă Valoare Naturală România

Desemnarea curentă face referire doar la pajiști (care într-adevăr sunt plasate în vârful ierarhiei în comparație cu celelalte moduri de utilizare a terenului în ceea ce privește biodiversitatea asociată), dar în anii următori și alte tipuri de teren agricol caracterizat de prezența luxuriantă a biodiversității pot fi adăugate prezentei desemnării (de ex. livezi tradiționale).

Desemnarea a fost realizată folosindu-se una din definițiile oferite de Agenția Europeană de Mediu prin intermediul unui studiu publicat în anul 2004 (Andersen et al). Practic, prezenta desemnare urmează definiția pentru următorul tip de teren agricol cu înaltă valoare naturală – **teren agricol ce prezintă o proporție ridicată de vegetație semi-naturală** (în particular pajiști semi-naturale în general asociate cu prezența unui nivel ridicat de biodiversitate). A implicat utilizarea datelor oferite de programul “Corine Land Cover 2000” precum și diferite alte studii la nivel european și național. Astfel, a fost obținută o cartare inițială a zonelor cu înaltă valoare naturală la nivel de unități administrativ teritoriale, pragul utilizat pentru delimitarea zonelor cu înaltă valoare naturală fiind stabilit la minimum 50% concentrație de pajiști semi-naturale, urmată

de aplicarea unui proces de omogenizare pentru a se obține suprafețe continue compacte. Numărul total de unități administrativ teritoriale aflate în zonele cu înaltă valoare naturală este de 1.038. O listă a acestor unități administrativ teritoriale se găsește în Anexa 4B2. Suprafața eligibilă de pajiște este de aprox. 2,4 milioane hectare.

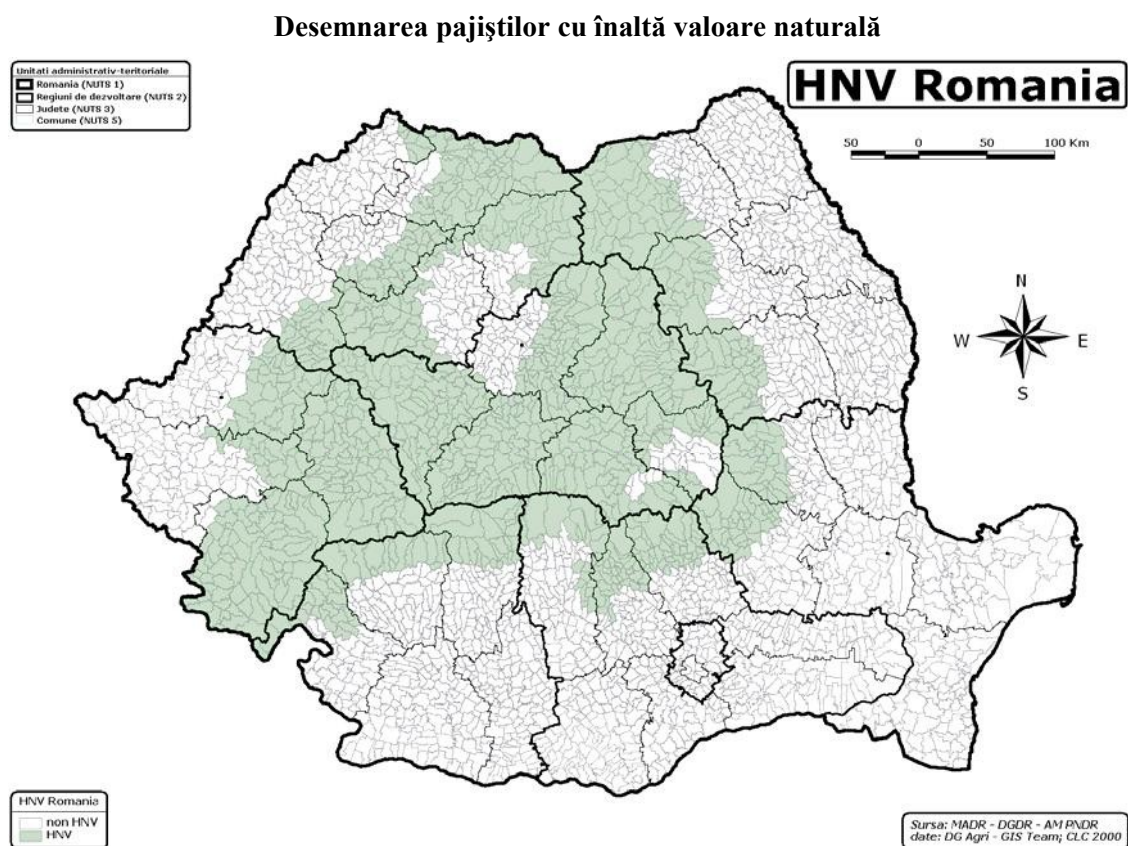
Obiectiv operațional

Menținerea pajiștilor cu înaltă valoare naturală

Țintă 2013: 1.450.000 hectare sub angajament

Cerințe de management

- Utilizarea fertilizanților chimici este interzisă.
- Utilizarea tradițională a gunoiului de grajd este permisă până în echivalentul a maxim 30 kg. N s.a./ha
- Utilizarea pesticidelor este interzisă
- Cositul poate începe doar după data de 1 iulie.
- Masa vegetală cosită trebuie adunată de pe suprafața pajiștii nu mai târziu de două săptămâni de la efectuarea cositului;
- Pășunatul se efectuează cu maxim 1 UVM pe hectar
- Pășunile inundate nu vor fi pășunate mai devreme de două săptămâni de la retragerea apelor;
- Este interzis aratul sau discuitul pajiștilor aflate sub angajament.
- Nu vor fi realizate însămânțări de suprafață sau supraînsămânțări. Se pot face însămânțări cu specii din flora locală doar în cazurile când anumite porțiuni de pajiște degradează sau sunt afectate accidental.

Ca urmare a respectării acestor cerințe, fermierii suferă o pierdere de venit în comparație cu cei care aplică practicile agricole convenționale. Interzicerea utilizării fertilizanților chimici conduce la o scădere a producției cu 25% iar întârzierea cositului conduce la o pierdere de 33% din valoarea fânului obținut. De asemenea, există diferențe în privința costurilor, fermierii trebuind să lucreze mai mult pentru a combate manual plantele invazive dar în același timp având și unele economii prin neachiziționarea de fertilizanți chimici și pesticide. În ansamblu, practica de agro-mediu nu este la fel de profitabilă ca o practică convențională, de aceea se acordă o plată compensatorie. Plată compensatorie la hectar = 124 Euro

Notă: La elaborarea calculului plății compensatorii pentru acest pachet au fost luate în considerare modificările prevăzute ale Legii Muntelui nr. 347/2004. Acest pachet nu va fi implementat până când Legea Muntelui (347/2004) va fi modificată.

Indicatori adiționali pentru pachetul 1

Evoluția unor specii de plante, considerate indicatori calitativi relevanți pentru estimarea succesului acestui pachet, va fi monitorizată anual pe anumite parcele eșantion aflate sub angajament. Speciile ce vor face obiectul monitorizării sunt următoarele: *Ononis spinosa*, *Pimpinella saxifraga*, *Knautia arvensis*, *Leontodon hispidus*, *Plantago media*, *Briza media*, *Thymus serpyllum*, *Veronica austriaca*, *Leucanthemum vulgare*, *Dianthis carthusianorum*, *Trifolium montanum*, *Polygala major*, *Linum catharticum*, *Primula veris*, *Origanum vulgare*,

Prunella grandiflora, Viola hirta, Lathyrus pratensis, Succisa pratensis, Sanguisorba officinalis, Serratula tinctoria, Clinopodium vulgare. Ținta propusă este evitarea declinului acestor specii.

Această listă de specii poate fi îmbogățită prin adăugarea altor specii relevante, dacă acest lucru va fi considerat necesar pe parcursul desfășurării proiectelor de monitorizare.

Pachetul 2 Practici agricole tradiționale

Poate fi aplicat doar în combinație cu pachetul 1, însemnând că acest pachet poate fi aplicat doar de fermierii care au aplicat și pentru pachetul 1.

Obiectiv operațional

Menținerea biodiversității prin aplicarea practicilor agricole tradiționale

Țintă 2013: 375.000 hectare sub angajament

Cerință de management

Lucrările cu utilaje mecanizate nu sunt permise pe suprafața pajiștilor aflate sub angajament cu excepția celor operate cu forță animală. Respectarea acestei practici conduce la costuri mai mari pentru fermieri. Lucrări cum ar fi cositul manual sau întorsul fânului necesită muncă intensă și sunt mai costisitoare decât practicile mecanizate moderne. De aceea, o plată compensatorie este acordată.

Plată compensatorie la hectar = 58 Euro

Pachetul Pilot 3 Pajiști Importante Pentru Păsări

Acest pachet va fi implementat ca pachet pilot într-un număr de Arii Importante pentru Păsări

Descriere

Un management adecvat al pajiștilor din interiorul Ariilor Importante pentru Păsări (IBA) este necesar pentru conservarea speciilor de păsări importante la nivel european. Acest pachet pilot își propune să faciliteze câștigarea de experiență în acest domeniu întrucât România nu a mai promovat până în prezent scheme de agro-mediu focusate la nivel de specie. Totodată se dorește a fi un exercițiu util pentru implementarea previzionată a plăților Natura 2000. Speciile vizate prin acest pachet pilot sunt *Crex crex*, *Lanius minor* și *Falco vespertinus*. Aceste specii sunt prezente în număr mare în România în timp ce în alte zone din Europa se află în declin sau au dispărut. România deține aproximativ 97% din populația europeană de *Lanius minor* (Sfrâncioc cu frunte neagră), aproximativ 50% din populația europeană de *Falco vespertinus* (Vânturelul de seară) și aproximativ 27% din populația europeană de *Crex crex* (Cârstelul de câmp)

Arii Importante pentru Păsări pilot au fost selectate pe baza principiului reprezentativității (aceste specii se regăsesc în număr mare în IBA-urile selectate). IBA-urile selectate sunt:

Crex crex – Confluența Jiu Dunăre, Valea Râului Negru

Lanius minor și *Falco vespertinus* - Aliman-Adamclisi, Campia Crisurilor, Delta Dunarii, Dunarea Veche – Bratul Macin, Elesteele Jijiei și Miletinului, Hunedoara Timiseana, Kogalniceanu - Gura Ialomitei, Lunca Barcaului, Stepa Casimcea, Saraiu Horea, Cursul Mijlociu al Somesului, Defileul Inferior al Muresului, Allah Bahir – Capidava, Cheile Dobrogei, Dumbraveni, Padurea Hagieni.

Ariile Importante pentru Păsări au fost selectate în colaborare cu Societatea Ornitologică Română. Delimitarea s-a realizat la nivel de Unități Administrativ Teritoriale (UAT). Pajiștile din acele UAT care se suprapun integral sau parțial cu una dintre Ariile Importante pentru Păsări selectate sunt eligibile pentru a primi sprijin prin acest pachet. Numărul total de UAT eligibile este de 154 (Figura 2). O listă a acestor UAT se găsește în Anexa 4B2. Suprafața de pajiște eligibilă este de aprox 0.26 milioane hectare.

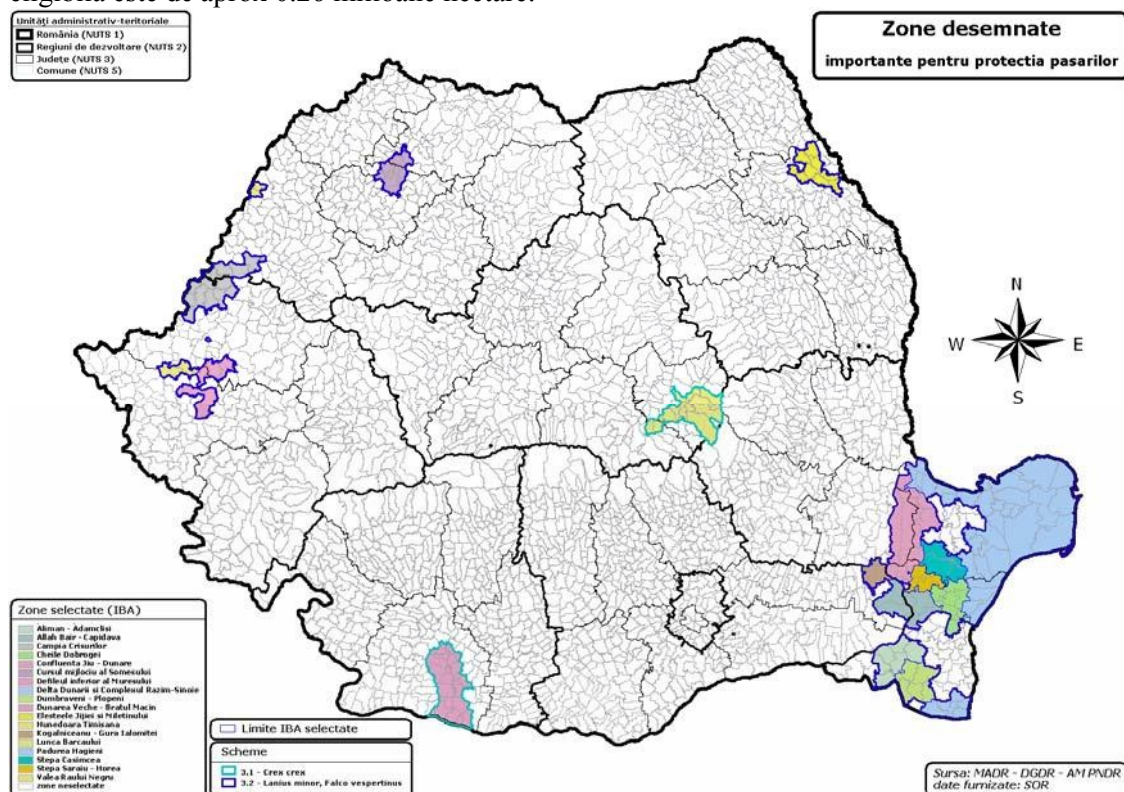

Obiectiv operațional

Managementul adecvat al pajiștilor importante pentru păsări

Țintă (total) 2013 - 173.000 hectare pajiște sub angajament

Țintă Varianta 3.1 – Crex Crex: 38.000 hectare

Țintă Varianta 3.2 – Lanius minor, Falco vespertinus: 135.000 hectare

Cerințe de management

Varianta 3.1 *Crex Crex* (Ariile Importante pentru Păsări - Confluența Jiu Dunăre, Valea Râului Negru)

- Utilizarea fertilizanților este interzisă
- Utilizarea pesticidelor este interzisă
- Cositul se poate efectua doar după data de 31 iulie
- Cositul se va realiza dinspre interiorul parcelei spre exteriorul acesteia
- O bandă necosită sau nepășuntă, lată de 3 metri, va fi lăsată pe marginile fiecărei parcele
- Masa vegetală cosită trebuie adunată de pe suprafața pajiștii nu mai târziu de două săptămâni de la efectuarea cositului
- Pășunatul se va efectua cu maximum 0.7 UVM pe hectar
- Pășunile inundate nu vor fi pășunate mai devreme de două săptămâni de la retragerea apelor
- Este interzis aratul sau discuitul pajiștilor aflate sub angajament
- Nu vor fi realizate însămânțări de suprafață sau supraînsămânțări. Se pot face însămânțări cu specii din flora locală doar în cazurile când anumite porțiuni de pajiște se degradează sau sunt afectate accidental
- Lucrările cu utilaje mecanizate nu sunt permise pe suprafața pajiștilor aflate sub angajament, cu excepția celor operate cu forță animală.

Notă: Cerințele de management au fost stabilite în colaborare cu Societatea Ornitologică Română.

Ca urmare a respectării acestor cerințe, fermierii suferă o pierdere de venit în comparație cu cei care aplică practicile agricole convenționale. Interzicerea utilizării fertilizanților (inclusiv a celor organici) conduce la o scădere a producției cu 30% iar întârzierea cositului conduce la o pierdere de 50% din valoarea fânului obținut. De asemenea, există diferențe în privința costurilor, fermierii trebuind să lucreze mai mult pentru a combate manual plantele invazive dar în același timp având și unele economii prin neachiziționarea de fertilizanți chimici și pesticide. În ansamblu, această practică de agro-mediu nu este la fel de profitabilă ca o practică convențională, de aceea se acordă o plată compensatorie. Plată la hectar Varianta 3.1 – Crex Crex: 209 euro

Varianta 3.2 *Lanius minor* și *Falco vespertinus* (Ariile Importante pentru Păsări - Aliman-Adamclisi, Campia Crisurilor, Delta Dunării, Dunarea Veche – Bratul Macin, Elestele Jijiei și Miletinului, Hunedoara Timiseana, Kogalniceanu - Gura Ialomitei, Lunca Barcaului, Stepa Casimcea, Saraiu Horea, Cursul Mijlociu al Somesului, Defileul Inferior al Muresului, Allah Bahir – Capidava, Cheile Dobrogei, Dumbraveni, Padurea Hagieni)

- Utilizarea fertilizanților este interzisă
- Utilizarea pesticidelor este interzisă
- Cositul trebuie efectuat cel mai târziu până la data de 1 iulie
- Cositul se va efectua în etape
- O bandă necosită sau nepășuntă, lată de 3 metri, va fi lăsată pe marginile fiecărei parcele
- Masa vegetală cosită trebuie adunată de pe suprafața pajiștii nu mai târziu de două săptămâni de la efectuarea cositului
- Pășunatul se va efectua cu maximum 1 UVM pe hectar
- Pășunile inundate nu vor fi pășunate mai devreme de două săptămâni de la retragerea apelor
- Este interzis aratul sau discuitul pajiștilor aflate sub angajament
- Nu vor fi realizate însămânțări de suprafață sau supraînsămânțări. Se pot face însămânțări cu specii din flora locală doar în cazurile când anumite porțiuni de pajiște se degradează sau sunt afectate accidental
- Lucrările cu utilaje mecanizate nu sunt permise pe suprafața pajiștilor aflate sub angajament cu excepția celor operate cu forță animală.

Notă: Cerințele de management au fost stabilite în colaborare cu Societatea Ornitologică Română.

Ca urmare a respectării acestor cerințe, fermierii suferă o pierdere de venit în comparație cu cei care aplică practicile agricole convenționale. Interzicerea utilizării fertilizanților (inclusiv a celor organici) conduce la o scădere a producției cu 30%. De asemenea, există diferențe în privința costurilor, fermierii trebuind să lucreze mai mult pentru a combate plantele invazive dar în același timp având și unele economii prin neachiziționarea de fertilizanți chimici și pesticide. În ansamblu, această practică de agro-mediu nu este la fel de profitabilă ca o practică convențională, de aceea se acordă o plată compensatorie.
 Plată Varianta 3.2 – *Lanius minor*, *Falco vespertinus*: 101 euro pe hectar

Indicatori adiționali pentru pachetul 3

Evoluția speciilor *Crex crex*, *Lanius minor* și *Falco vespertinus*, va fi monitorizată anual pe anumite parcele eșantion aflate sub angajament. Ținta propusă este evitarea declinului acestor specii.

Dezvoltarea previzionată a pachetului 3

În prezent, Ariile Importante pentru Păsări selectate în cadrul acestui pachet pilot acoperă aproximativ 20% din suprafața totală a Ariilor Importante pentru Păsări existentă în România. Unitățile administrativ teritoriale eligibile acoperă aproximativ 8.1% din suprafața națională, 8.6% din suprafața agricolă totală și 5% din suprafața totală de pajiști. Pe baza lecțiilor învățate în stadiul de pilot, acest pachet are potențialul de a fi pe mai departe dezvoltat, prin extinderea suprafețelor acoperite începând cu anul 2010, pentru a se asigura protecția păsărilor importante la nivel European.

Extinderea estimată poate fi găsită în tabelul de mai jos:

Anul	% acoperit de pachet din total suprafață IBA (estimare)
2007	20%
2010	40%

România a transmis la Uniunea Europeană propunerea de desemnare a siturilor Natura 2000 care include o mare parte a Ariilor Importante pentru Păsări existente în România. Extinderea estimată mai sus include posibila transformare a unora din variantele din cadrul acestui pachet în angajamente Natura 2000 ce vor fi compensate sub codul 213 începând din anul 2010. De aceea, procentul estimat pentru anul 2010 face subiectul atât al angajamentelor de agro-mediu prin acest pachet cât și al viitoarelor angajamente Natura 2000.

Trebuie menționat și faptul că o mare parte a Ariilor Importante pentru Păsări din România sunt acoperite (aproximativ 40%) de pachetul 1 Pajiști cu Înaltă Valoare Naturală, pachet care deși este focusat pe conservarea speciilor de plante asociate pajiștilor semi-naturale are potențialul de a aduce și o contribuție indirectă la protecția speciilor de păsări din zonele respective.

Pachetul 4 Culturi verzi

Descriere

Eroziunea solului, în special eroziunea solului prin apă, este un fenomen larg răspândit în România, fenomen a cărui manifestare pe termen lung, reduce viabilitatea fermelor și aduce

daune mediului înconjurător. Promovarea Bunelor Condiții Agricole și de Mediu (BCAM) relevante pentru combaterea eroziunii solului reprezintă un pas important pentru înlăturarea acestei amenințări, dar există de asemenea o nevoie de a încuraja toți fermierii să treacă dincolo de respectarea BCAM prin adoptarea unor practici de agro-mediu ce vizează conservarea solului și a apei.

Riscul de eroziune este crescut și de faptul că multe terenuri sunt lăsate descoperite pe timpul iernii, de aceea una dintre cele mai simple măsuri de conservare a solului este încurajarea utilizării așa numitelor culturi verzi. Acestea sunt semănate imediat după recoltare și protejează solul pe timpul iernii asigurând acoperirea acestuia cu vegetație.

Acest pachet de conservare a apei și a solului va fi disponibil în întreaga țară, el având de asemenea potențialul de a diminua riscul scurgerilor de nutrienți, în special a azotului, în timpul iernii. Pachetul poate astfel contribui la atingerea obiectivelor Directivei Cadru Apă de a asigura o bună stare ecologică și chimică a tuturor apelor.

Obiectiv operațional

Asigurarea protecției apei și a solului

Țintă 2013: 700.000 hectare sub angajament

Cerințe de management

- Semănarea culturilor verzi trebuie realizată până la sfârșitul lunii septembrie. Plantele ce pot fi utilizate ca și culturi verzi sunt: mazărea, mazăricea, rapița, muștarul, lupinul, sulfina;
- Doar fertilizantii organici pot fi utilizați înaintea înființării culturilor verzi. Utilizarea fertilizanților chimici pentru culturile verzi este interzisă;
- Biomasa formată trebuie să fie incorporată în sol cel târziu până la finalul lunii Martie. Lucrările agricole necesare pentru următoarea cultură pot începe doar după ce s-a realizat această acțiune.
- Nu este permis aratul pajiștilor existente în fermă pe toata durata angajamentului

Cerința cuprinsă în GAEC specifică faptul că: „pe timpul iernii terenul arabil trebuie să fie acoperit cu culturi de toamnă sau să fie lasat nelucrat pe cel puțin 20% din suprafața de teren arabil a fermei”. Pentru a se evita orice suprapunere cu acest GAEC acest pachet se poate aplica pe maximum 80% din suprafața de teren arabil aparținând unei ferme.

Ca urmare a respectării acestor practici fermierii suportă costuri mai mari. Aceste costuri constau în consum crescut de combustibil pentru efectuarea lucrărilor adiționale precum și în costuri cu achiziționarea semințelor. Acestea sunt premisele pentru care o plată compensatorie este acordată. Plată compensatorie pentru suprafața acoperită de culturile verzi care depășește suprafața protejată prin GAEC (suprafața protejată prin GAEC este de 20%) = 130 Euro pe hectar

Combinarea pachetelor de agro-mediu

Doar pachetul 1 și pachetul 2 se pot aplica în combinație pe aceeași suprafață de teren. În această situație și plățile aferente acestor pachete se cumulează, neexistând cerințe care ar putea plătite de două ori.

Descrierea metodologiei și a estimărilor și parametrilor agronomici folosiți ca punct de referință pentru calcule

Acestea sunt descrise în sumarul fiecărui pachet și au fost elaborate detaliat de către institutele indicate în Secțiunea 5.2.6.

Conversia angajamentelor

Un angajament poate fi transformat într-un alt angajament în perioada de validitate a acestuia, doar dacă întrunește următoarele condiții:

- a) respectiva conversie aduce beneficii semnificative mediului sau bunăstării animalelor;
- b) angajamentul existent este îmbunătățit.

Schimbări survenite în legislația națională și cea comunitară

O clauză de revizuire este necesară pentru angajamentele de agro-mediu pentru a asigura ajustarea acestora în cazul amendării standardelor obligatorii relevante sau a cerințelor, stabilite în conformitate cu art. 4 și 5 ale Regulamentului Consiliului (CE) nr. 1782/2003 și cu anexele sale III și IV, și totodată pentru cerințele minime pentru fertilizanți și produse folosite pentru protecția plantelor și a altor cerințe obligatorii relevante stabilite prin legislația națională.

Dacă o asemenea ajustare a legislației naționale sau comunitare nu este acceptată de către beneficiar, angajamentul va fi anulat însa nu se va cere rambursarea plăților efectuate până la acea dată respectând astfel perioada în care angajamentul a fost în vigoare.

După desemnarea planurilor de management specifice siturilor Natura 2000, respectiv stabilirea regulilor detaliate de implementare ale Directivei Cadru Apă, acele cerințe voluntare de agro-mediu care devin astfel obligatorii în unele zone, vor fi compensate sub codul 213 „Plăți Natura 2000 și plăți legate de implementarea Directivei 2000/60” în acele zone. Ajustările necesare sunt permise.

Respectarea standardelor – reducerea sau anularea plăților

Când beneficiarii acestei măsuri nu respectă cerințele minime relevante angajamentului asumat, care fac subiectul controlului și sunt supuse sancțiunilor sau excluderilor de la plată în caz de nerespectare conform legislației în vigoare, plata anuală va fi redusă sau anulată.

Când beneficiarii măsurii de agro-mediu sunt responsabili de nerespectarea uneia sau mai multor cerințe specifice de management cuprinse în angajament, plata anuală va fi redusă sau anulată.

Finanțare

Cost total: 963.233.617 Euro

Cheltuială publică: 963.233.617Euro

Prevederi tranziționale

Angajamentele de Agro-mediu, care sunt sprijinite prin Programul SAPARD până la finalul anului 2008, vor fi sprijinite pentru perioada rămasă prin Programul Național de Dezvoltare Rurală 2007 – 2013. Acest sprijin este în valoare de 521.787 Euro.

Cuantificarea obiectivelor pentru indicatorii comuni UE și indicatorii adiționali³²

Tipul indicatorului	Indicator	Ținta 2007-2013
Realizare	Numărul total al exploatațiilor agricole sau al exploatațiilor altor administratori de teren care primesc sprijin Împărțire în funcție de: <ul style="list-style-type: none"> • tipul beneficiarilor (fermieri/alt tip de manageri de teren) • vârsta angajamentului 	154.867
	Suprafața totală sprijinită Împărțire în funcție de: <ul style="list-style-type: none"> • tipul beneficiarilor (fermieri/alt tip de manageri de teren) • vârsta angajamentului • tipul angajamentului 	2.698.000 ha
	Număr total de contracte Împărțire în funcție de: <ul style="list-style-type: none"> • tipul beneficiarilor (fermieri/alt tip de manageri de teren) • vârsta angajamentului • tipul angajamentului 	179.867
	Suprafața fizică totală sprijinită	2.323.000 ha
	Numărul de acțiuni privind resursele genetice	0
Rezultat	Suprafața ce beneficiază de o gospodărire de succes a terenului, contribuind la:	2.323.000 ha (suprafață fizică)
	a) biodiversitate și înalta valoare naturală a terenului agricol/terenului forestier b) calitatea apei c) atenuarea schimbărilor climatice d) calitatea solului e) evitarea marginalizării și a abandonului terenului agricol	a) 1.623.000 b) 2.323.000 c) 375.000 d) 700.000 e) 1.623.000 (unele suprafețe sub angajament contribuie la atingerea a mai mult de un obiectiv)
Impact	Stoparea declinului biodiversității (Schimbarea trendului de declin al biodiversității măsurat prin intermediul populațiilor de păsări specifice terenurilor agricole)	
	Adițional Stoparea declinului biodiversității (Crex crex, Lanius minor, Falco vespertinus)	Menținerea populațiilor acestor specii în zonele sprijinite

³² Indicatorii au fost calculați pe baza alocării financiare care cuprinde și suma aferentă măsurii 213, măsură ce este prevăzută a se implementa din anul 2010.

	Menținerea terenurilor agricole și forestiere cu înaltă valoare naturală (Schimbări în zonele cu înaltă valoare naturală)	
	Adițional Menținerea terenurilor agricole și forestiere cu înaltă valoare naturală (Evoluția unor specii de plante specifice pajiștilor semi-naturale)	Speciile de plante sunt menținute în zonele sprijinite
	Îmbunătățirea calității apei (Schimbări în balanța brută a nutrienților)	
	Contribuția la schimbările climatice (Creșterea în producția de energie regenerabilă)	